

DOKTER WITTENBERG STICHTING



Inhoud:	pag.
Inleiding: Dokter Wittenberg Stichting in coronajaren	3
Doelstelling van de Dokter Wittenberg Stichting	3
Drie voorbeelden van projecten in 2020 en 2021	3-4
Niet gehonoreerde aanvragen	5
Financiën	5
Voorjaarsconferentie	6
Bestuur	6
Bijlage 1 Projecten waarvoor in 2020 subsidie is toegekend	7
Bijlage 2 Projecten waarvoor in 2021 subsidie is toegekend	12
Bijlage 3 Balans per 31 december 2020 en 2021	18
Bijlage 4 Staat van baten en lasten 2020 en 2021	19



Foto: Vriendendiensten Deventer

Koningin Maxima op bezoek bij de Vriendendiensten Deventer, kort nadat Vriendendiensten een “Appeltje van Oranje” had gekregen, een prijs voor succesvolle sociale initiatieven die mensen betrekken bij onze samenleving, uitgereikt door de beschermvrouwe van het Oranje Fonds Koningin Maxima of door Koning Willem Alexander

INLEIDING

DOKTER WITTENBERG STICHTING IN CORONAJAREN

In 2020 zijn twee normale vergaderingen gehouden. In 2021 was er één normale bestuursvergadering. In die vergaderingen is aan 10 projecten subsidie verleend. Wij hebben in 2020 onze relaties ervan in kennis gesteld dat wij voorlopig weinig tot geen normale vergaderingen konden houden, maar daarbij meegedeeld dat subsidieaanvragen onverminderd welkom waren en dat wij daarover ook in een onlinevergadering of via email-contacten besluiten konden nemen.

In 2020 en 2021 hebben wij in navolging van de coronarichtlijnen voor dit soort bijeenkomsten twee keer een online vergadering gehouden. In die vergaderingen is samen aan 8 projecten subsidie toegekend.

Tenslotte is nog aan 8 projecten subsidie verleend na bespreking door middel van uitwisseling van standpunten van bestuursleden per email.

DOELSTELLING VAN DE DOKTER WITTENBERG STICHTING

De stichting heeft als doel psychiatrische patiënten te (doen) ondersteunen bij hun terugkeer in de samenleving en op de arbeidsmarkt. De Dokter Wittenberg Stichting richt zich op organisaties die actief zijn bij de opvang en activering van 'uitbehandelde' - dat wil zeggen niet meer opgenomen - psychiatrische patiënten. Het vermogen van de stichting komt uit de nalatenschap van het echtpaar Wittenberg. Dr. Willem Wittenberg is in de periode 1970-1995 als psychiater werkzaam is geweest in Deventer en Zutphen. De stichting tracht haar doel te verwezenlijken door het financieel ondersteunen van projecten van derden en incidenteel door bij te dragen aan wetenschappelijk onderzoek dat een concrete bijdrage levert aan de doelstelling van de stichting.

Aanvragen voor individuele ondersteuning subsidieert de Dokter Wittenberg Stichting zelf niet in directe zin. Wel indirect, namelijk door medefinanciering van de steun voor individuele situaties die verleend wordt door het Elisabethfonds (voor Overijssel) en de Stichting Herstel (voor de Stedendriehoek). De beoordeling van die aanvragen laat de Dokter Wittenberg Stichting geheel aan beide organisaties. Aanvragen van deze aard worden daarom naar hen doorverwezen.

De eerste subsidie werd verleend in 2003. In de periode tot 31 december 2021 is in totaal voor 217 projecten subsidie verleend. Het totaalbedrag van de verleende subsidies is € 1.293.688. De stichting heeft de laatste jaren als beleidsrichtlijn dat de jaarlijkse uitgaven zodanig zijn dat het vermogen ongeveer in stand blijft. Over langere periode gerekend wordt dit beleid gerealiseerd.

DRIE VOORBEELDEN VAN PROJECTEN in 2020 en 2021

In 2020 en 2021 samen werd aan 26 projecten subsidie toegekend. Zie het overzicht van alle projecten in bijlage 1 en 2. Enkele projecten worden als voorbeeld hieronder toegelicht.

Stichting Jori Hermsen:

Theater “Aan de vooravond”

Dit project betrof een bijzondere theatervoorstelling in schouwburg Orpheus in Apeldoorn. Het gaat over een aangrijpende gebeurtenis in 1943 in Apeldoorn. Aan de vooravond van het leeghalen door de nazi's van de joodse psychiatrische inrichting Het Apeldoornsche Bosch staat de verpleging voor de keuze: vluchten of meegaan met de patiënten naar een onbekende bestemming. Circa 150 personeelsleden en 80 patiënten kozen voor vluchten. Ongeveer 1300 patiënten en 50 verpleegkundigen werden weggevoerd naar Auschwitz. Geen van hen is teruggekeerd.

Het stuk “Aan de vooravond” van Eli Asser werd gespeeld door een mix van professionals, studenten van de Theater Vooropleiding Amersfoort en amateurs uit Apeldoorn. De voorstelling ging ook naar middelbare scholen.

Dit project is voor de subsidiëring van onze stichting vrij ongebruikelijk. Maar het bestuur vond het boeiend, bijzonder en sympathiek. Het raakt de doelstelling van onze stichting, zij het minder rechtstreeks dan andere projecten die wij steunen.

Vriendendiensten Deventer:

Doorontwikkeling Zelfregiecentra in Deventer en Raalte.

De Vriendendiensten Deventer draagt in belangrijke mate bij aan de samenwerking van diverse organisaties in Deventer en Raalte, gericht op het herstel van cliënten buiten de instelling. Die samenwerking is een essentiële voorwaarde is om de ambities over bevordering van herstel in de eigen omgeving ook daadwerkelijk te realiseren. De kosten van die samenwerking zouden in principe door de betreffende organisaties zelf moeten worden opgebracht. Voor de kick off-kosten is dat niet onoverkomelijk. Daarom wordt besloten voor de start van de genoemde initiatieven de gevraagde subsidie ter beschikking te stellen

Nederlands Behandelcentrum Dialectische Gedragstherapie (NBDG)

Een nieuwe evidence based behandeling voor mensen met een borderline persoonlijkheidsstoornis en mensen met suïcide gedachten. Borderline is voor de betrokkene en zijn/haar omgeving een bijzonder groot probleem

De reguliere zorg schiet voor deze doelgroep tekort. Het NBDG houdt zich al enkele jaren met deze doelgroep bezig. Het bestuur heeft veel sympathie voor de mensen

die hierbij betrokken zijn. Het zou logisch zijn dat de zorgverzekeraars deze therapie vergoeden. Van onze kant is een 'startsubsidie' een goede optie. Die kan er toe bijdragen dat dit innovatieve initiatief op den duur door de reguliere zorgverlening wordt gesteund.

NIET GEHONOREERDE AANVRAGEN

Zoals elk jaar kwamen ook deze jaren niet alle subsidieaanvragen in aanmerking voor honorering. Van de 35 aanvragen werden er 5 niet ingewilligd. De redenen voor een afwijzing waren verschillend van aard, zoals:

- wij subsidiëren projecten meestal niet voor het tweede en zelden voor het derde jaar. Wij willen voldoende financiële ruimte overhouden voor nieuwe projecten.
- het project staat te ver af van onze doelstelling en van onze doelgroep.
- het project valt buiten ons werkgebied: het gebied dat globaal begrensd wordt door Apeldoorn – Zwolle – Enschede – Arnhem, met als kerngebied de Stedendriehoek (Apeldoorn-Deventer-Zutphen); het werkgebied van dokter Wittenberg.

Veelal gaat een afwijzing gepaard met een advies over een aangepaste opzet van het project of over andere mogelijkheden van financiering.

FINANCIEN

De belegging van het vermogen van de Dokter Wittenberg Stichting vindt plaats via de Rabobank. De jaarrekeningen van 2020 en 2021 zijn samengesteld door Visie Accountants en respectievelijk op 6 oktober 2021 en 2 maart 2022 door het bestuur vastgesteld. In de bijlagen 3 en 4 van dit jaarverslag is een samenvatting van de balans en van de verlies en winstrekening opgenomen per 31 december 2020 en 2021.

Met de in 2020 toegekende subsidies was in totaal een bedrag gemoeid van € 85.450. Voor het jaar 2021 was dat €48.246.

Op 31 december 2020 bedroeg het stichtingskapitaal €1.680.560 en op 31 december 2021 was dit €1.757.015. Het netto beleggingsrendement op het vermogen, dat enkele jaren rond de 5 % lag, was in 2020 4,4 % en in 2021 7,54 %. Voor 2022 wordt door verschillende oorzaken een lager rendement verwacht.

VOORJAARSCONFERENTIE

In 2020 en 2021 is geen voorjaarsconferentie gehouden. Een bijeenkomst van circa 80 mensen was in beide jaren niet verantwoord.

BESTUUR

Het bestuur kwam in 2020 twee keer fysiek bijeen. In 2021 was dat één keer. In beide jaren werd één keer een online-vergadering gehouden.

In de verslagjaren zijn door bestuursleden bezoeken gebracht aan organisaties waarbij het bestuur nog aarzelde over het wel of niet toekennen van een door hen gevraagde subsidie. Soms ging het om een bezoek aan een theatervoorstelling die door ons was gesubsidieerd. Diverse theateruitvoeringen gingen in verband met corona niet door, maar vonden later plaats of zullen nog plaatsvinden.

Het bestuur was op 31 december 2021 als volgt samengesteld:

voorzitter	P.C.J. de Wolf	Twello
secretaris	G.J. Sizoo	Deventer
penningmeester	P.J. Lont	Schalkhaar
lid	M.J.B. Wilmer	Deventer
lid	C.H. de Koning	IJlst

Per 1 mei 2022 is Pieter de Wolf afgetreden als voorzitter van de Dokter Wittenberg Stichting. Marianne Wilmer is hem opgevolgd als voorzitter.

BIJLAGE 1

Projecten waarvoor in 2020 subsidie is toegekend:

- Elisabethfonds, bijdragen aan individuele steun, uitgaven 2020
- Elisabethfonds, sponsoring uitreiking Roos van Elisabeth 2020



Foto: Pieter Leeflang

- St. Meeleefgezin, opvang kinderen met ouders met psychiatrische problemen
- Vriendendiensten Deventer, doorontwikkeling zelfregiecentra Deventer, Raalte
- Art Brut Biënale in Hengelo, opleiding kunstenaars met een ggz-achtergrond

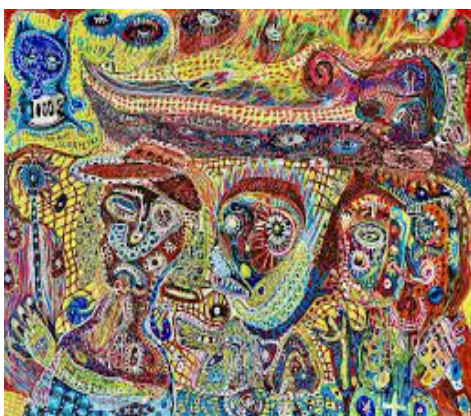

GGZ-Beraad Overijssel, lezing pillenprobleem

- St. Present Deventer 2020
- St. Present Bronckhorst 2020



Present Bronckhorst is gestart met het project Sociaal Groen. Hiermee wil Present mensen met elkaar verbinden en buurten in Bronckhorst vergroenen. Met dit project helpen vrijwilligers bij het duurzaam beplanten en onderhouden van tuinen van kwetsbare mensen. Mensen die door gezondheidsproblemen, een beperkt budget en/of klein sociaal netwerk zelf niet in staat zijn om hun tuin goed te onderhouden.

- Stichting Herstel, bijdragen voor uitgaven 2020 voor individuele steun aan mensen in een achterstandsituatie in de regio Stedendriehoek.
- Theatergroep Firma Zorgbehang



foto's: Firma Zorgbehang

- Stichting Jori hermsen, Theaterproject “Aan de vooravond”



Foto: Sven Scholten

Focus bijdrage jubileumboek bij 25-jarig bestaan

- MEE Veluwe, doorontwikkeling N.A.H. Kaffée Epe



Foto: MEE Veluwe

- Vriendendiensten Deventer Herstelcursus Deventer-Raalte



- gesubsidieerd tuinhuisje bij het Zelfregiecentrum
- Klaver 4all, digitaal alternatief voor dagbesteding ivm corona
- Zorgbelang, Spel Positieve gezondheid



Foto: Ellen Spanjers

Bijlage 2, Projecten waarvoor in 2021 subsidie is toegekend:

- Sponsoring uitreiking Roos van Elisabeth 2021
- Stichting Present Winterswijk



Foto: Omroep Gelderland

- P1,Zorgonderneming in boerderij Zutphen



Foto: P1-project zorgboerderij Zutphen

- St. Jados, steun aan mensen met autisme bij het vinden van een baan



- Elisabethfonds, bijdragen aan uitgaven voor individuele steun
- St. Herstel, bijdrage voor individuele steun voor mensen in de regio

Stedendriehoek in een achterstandsituatie

Bagagedrager, Online training

- Traumahond



- Nederlands Behandelcentrum Dialectische Gedragstherapie (zie ook pag4)

- Wopit: ruimte in Enschede voor mensen met psychische kwetsbaarheid



foto: Wopit Enschede

- St. Joseph Wresinski Cultuur, Theatervoorstelling “Zie de mens

BIJLAGE 3

Balans per 31 december 2020 en 2021

Gebaseerd op de jaarrekeningen 2020 en 2021, bureau Visie

ACTIEF

	<u>31 december 2021</u>	<u>31 december 2020</u>
VASTE ACTIVA		
Financiële vaste activa		
Effecten	€ 1.881.107	€ 1.819.128
	€ 1.881.107	€ 1.819.128
VLOTTENDE ACTIVA		
Liquide middelen	€ 34.374 +	€ 22.119 +
	<u>€ 1.915.481</u>	<u>€ 1.841.247</u>

PASSIEF

	<u>31 december 2021</u>	<u>31 december 2020</u>
Eigen vermogen		
Stichtingskapitaal	€ 1.757.015	€ 1.680.560
	€ 1.757.015	€ 1.680.560
Langlopende schulden		
Overige langlopende schulden	€ 80.000	€ 80.000
	€ 80.000	€ 80.000
Kortlopende schulden en overlopende passiva		
Subsidieverplichtingen	€ 64.775	€ 67.725
Overlopende passiva	€ 13.691	€ 12.962
<i>subtotaal</i>	€ 78.466 +	€ 80.687 +
	<u>€ 1.915.481</u>	<u>€ 1.841.247</u>

BIJLAGE 4

Staat van baten en lasten 2020 en 2021

Gebaseerd op de jaarrekeningen 2020 en 2021, bureau Visie

	2021	2020
Baten	€ 148.145	€ 89.016
Directe lasten	(€ 66.533)	(€ 102.378)
Baten -/- directe lasten	€ 81.612	(€ 13.362)
Overige bedrijfskosten:	€ 4.952	€ 5.019
Algemene kosten	<u>€ 4.952 -</u>	<u>€ 5.019 +</u>
Som der exploitatielasten	€ 76.660	(€ 18.381)
Exploitatieresultaat		
Rentebaten en soortgelijke opbrengsten	-	€ 162
Rentebaten en soortgelijke kosten	(€ 205)	(€ 213)
Financiële baten en lasten	<u>(€ 205) -</u>	<u>(€ 51) +</u>
Resultaat	€ 76.455	(€ 18.432)